

**Evaluación Específica del
Desempeño del Fondo
Aportaciones para el
Fortalecimiento de los
Municipios y de las
Demarcaciones
Territoriales del Distrito
Federal (FORTAMUN-DF)
de Ixcaquixtla, Puebla**

Nota Metodológica

Ejercicio Fiscal 2022

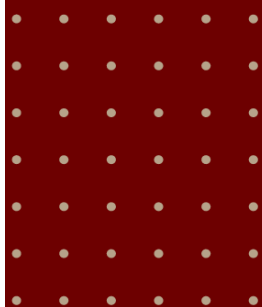

H. AYUNTAMIENTO DE
IXCAQUIXTLA
Un Gobierno: democrático, incluyente y transparente.
2021 - 2024

Coordinador:

Luis Guevara Paredes

Colaborador:

Eliseo Hernández Trinidad

Consultoría

Luis Guevara Paredes

**EVALUACIÓN ESPECÍFICA DE DESEMPEÑO DEL FONDO DE APORTACIONES PARA EL
FORTALECIMIENTO DE LOS MUNICIPIOS Y DE LAS DEMARCACIONES TERRITORIALES DEL DISTRITO
FEDERAL (FORTAMUN-DF), DEL MUNICIPIO DE IXCAQUIXTLA, EJERCICIO 2022**

JULIO 2023

Nota Metodológica de la Evaluación Específica del Desempeño del Fondo para el Fortalecimiento de los Municipios y de las Demarcaciones Territoriales del Distrito Federal (FORTAMUN-DF)

Ejercicio Fiscal 2022

INTRODUCCIÓN

Para atender de manera puntual las necesidades que detonaran el fortalecimiento municipal, se creó el Fondo de Aportaciones para el Fortalecimiento de los Municipios y las Demarcaciones Territoriales del Distrito Federal (FORTAMUN - DF) que tiene como objetivo el destinar a la satisfacción de sus requerimientos, dando prioridad al cumplimiento de sus obligaciones financieras, al pago de derechos y aprovechamientos por concepto de agua, descargas de aguas residuales, a la modernización de los sistemas de recaudación locales, mantenimiento de infraestructura, y a la atención de las necesidades directamente vinculadas con la seguridad pública de sus habitantes.

Se distribuirá el Fondo de Aportaciones para el Fortalecimiento de los Municipios y de las Demarcaciones Territoriales del Distrito Federal a que se refiere el inciso a) del artículo 36 de la Ley de Coordinación Fiscal, en proporción directa al número de habitantes con que cuente cada Entidad Federativa, de acuerdo con la información estadística más reciente que al efecto emita el Instituto Nacional de Estadística, Geografía e Informática.

Las Entidades a su vez distribuirán los recursos que correspondan a sus Municipios y las Demarcaciones Territoriales del Distrito Federal, en proporción directa al número de habitantes con que cuente cada uno de los Municipios y Demarcaciones Territoriales antes referidos.

Es por ello que la presente evaluación tiene el objetivo de generar información útil para contribuir a mejorar la gestión, resultados y la rendición de cuentas, conforme a lo establecido en los Términos de Referencia diseñados y emitidos por la Secretaría de Bienestar del Gobierno del Estado de Puebla. Estos marcan las pautas y metodología a seguir, evaluando a partir de 6 secciones temáticas, conformadas por 23 preguntas, de las cuales 14 son de respuesta cerrada y 9 de respuesta abierta.

Para llevar a cabo la presente evaluación para dar cumplimiento a los TdR, así como lo que se establece en el artículo 110 de la Ley de Presupuesto y Responsabilidad Hacendaria, el municipio a través del C. Presidente Municipal Santiago Miranda de Aquino, giro las instrucciones necesarias a las áreas responsables a efecto de realizar el proceso de contratación de la instancia evaluadora externa, en donde resultó ganador Luis Guevara Paredes por medio del proceso de adjudicación de invitación a cuando menos 3 personas y convenido mediante Contrato en el cual se establecen las pautas para la realización de la Evaluación Específica de Desempeño del FORTAMUN - DF sustentado por el Programa Anual de Evaluación 2023.

En este sentido y siguiendo las especificaciones de la metodología antes descrita, se realizó la presente evaluación de Desempeño del Fondo de Aportación para el Fortalecimiento de los Municipios y las Demarcaciones Territoriales del Distrito Federal (FORTAMUN –DF), llevando a cabo un proceso exhaustivo de revisión de la documental presentada y detectando los ASM que permitan la mejora sustantiva sobre el uso, manejo, aplicación y comprobación de los recursos ministrados, verificando que se dé cumplimiento a la normatividad que rige al multicitado fondo evaluado.

Índice

INTRODUCCIÓN.....	3
MARCO LEGAL	5
OBJETIVOS DE LA EVALUACIÓN	6
Objetivo general de la evaluación.....	6
Objetivos específicos de la evaluación.....	6
ALCANCE DE LA EVALUACIÓN	7
Descripción del Servicio.....	7
Metodología de Evaluación.....	11
Secciones temáticas	11
Técnicas y métodos de aplicación.....	12
Criterios Generales para Responder a las Preguntas.....	12
Formato de Respuesta	13
Consideraciones para dar Respuesta.....	13

H. AYUNTAMIENTO DE
IXCAQUITLA

Un Gobierno: democrático, incluyente y transparente.

2021 - 2024

Nota Metodológica de la Evaluación Específica del Desempeño del Fondo para el Fortalecimiento de los Municipios y de las Demarcaciones Territoriales del Distrito Federal (FORTAMUN-DF)

Ejercicio Fiscal 2022

MARCO LEGAL

Con fundamento en los artículos 134 de la Constitución Política de los Estados Unidos Mexicanos; 85 fracción I, 110, 111 segundo párrafo de la Ley Federal de Presupuesto y Responsabilidad Hacendaria; 49 de la Ley de Coordinación Fiscal; 54 y 79 de la Ley General de Contabilidad Gubernamental; 1 primer párrafo, del Decreto de Presupuesto de Egresos de la Federación para el ejercicio fiscal 2022; en los que se establece que el ejercicio de los recursos de los fondos de aportaciones y demás recursos federales que sean transferidos a las entidades federativas y sus municipios, deben ser evaluados por la instancia técnica de evaluación o por organismos independientes especializados en la materia, y reportar los hallazgos a la Secretaría de Hacienda y Crédito Público mediante el sistema de información establecido para tal fin.

Bajo este contexto la Secretaría de Bienestar, con apoyo técnico de la Secretaría de Planeación y Finanzas, ambas del Gobierno del Estado de Puebla; a través de la Dirección de Seguimiento y Evaluación, adscrita a la Coordinación General de Planeación, Seguimiento y Evaluación, así como de la Dirección de Evaluación, adscrita a la Subsecretaría de Planeación respectivamente; en el marco de las atribuciones conferidas a dichas Unidades Administrativas en los artículos 108 de la Constitución Política del Estado Libre y Soberano de Puebla: 11 fracción V, 12 fracción IV, 68, 69, 70 y 71 de la Ley de Planeación para el Desarrollo del Estado de Puebla; 33 de la Ley Orgánica de la Administración Pública del Estado de Puebla; 6 fracción IX, 131, 133, 134, 136, 139 Fracciones III y IV de la Ley de Presupuesto y Gasto Público del Estado de Puebla; 149 de la Ley de Coordinación Hacendaria del Estado de Puebla y sus Municipios; 11 fracciones XXVI, 12, 14 y 17 fracciones I, II, IV, V, XII y XIV del Reglamento Interior de la Secretaría de Planeación y Finanzas; y artículos 5 fracciones IV, 11 fracciones VII y XXVIII, 25 fracciones I, III del Reglamento Interior de la Secretaría de Bienestar; y a fin de dar cumplimiento a lo establecido en el Programa Anual de Evaluación 2023, emite los Términos de Referencia (TdR) para la Evaluación de tipo Específica de Desempeño del Fondo de aportaciones para el Fortalecimiento de los Municipios y de las Demarcaciones Territoriales del Distrito Federal (FORTAMUN-DF) correspondiente al ejercicio fiscal 2022.

Esta publicación tiene como propósito otorgar bases concretas para la realización de las evaluaciones de desempeño del FORTAMUN-DF, asegurando la realización de una actividad real de las mismas, y evitando en términos generales que un mismo texto pueda ser utilizado para un municipio distinto de aquel en que se realizó, haciendo especial énfasis en los Aspectos Susceptibles de Mejora, mismos que deben representar el adecuado re direccionamiento del sistema de evaluación municipal y, en última instancia, los medios para determinar las acciones del quehacer gubernamental en acciones del fortalecimiento de los municipios.

Asimismo, no omitimos mencionar que la Dirección de Seguimiento y Evaluación, adscrita a la Coordinación General de Planeación, Seguimiento y Evaluación, así como de la Dirección de Evaluación, adscrita a la Subsecretaría de Planeación, como parte del Sistema de Evaluación del Desempeño de la Administración Pública Estatal, podrán brindar asesoría y apoyo técnico a los municipios que así lo requieran.

OBJETIVOS DE LA EVALUACIÓN

Objetivo general de la evaluación

Valorar el desempeño del Fondo de Aportaciones para el Fortalecimiento de los Municipios y de las Demarcaciones Territoriales del Distrito Federal (FORTAMUN-DF) aplicado a nivel municipal durante el ejercicio fiscal que se evalúa, y mediante este análisis sistemático, generar información útil para mejorar la gestión, resultados y rendición de cuentas de dichos recursos públicos federales

Objetivos específicos de la evaluación

- Examinar la pertinencia de la planeación estratégica de los recursos del FORTAMUN-DF realizada por el municipio, así como su contribución a la consecución de los objetivos del fondo.
- Analizar la orientación a resultados de los recursos del fondo en el ejercicio fiscal 2022, con base en la información del desempeño generada por el municipio.
- Examinar el cumplimiento de las disposiciones en materia de rendición de cuentas y transparencia aplicables al fondo, por parte del municipio.
- Valorar la calidad de la información que el municipio generó para dar seguimiento a los recursos del fondo, monitorear el desempeño y medir los resultados obtenidos al cierre del ejercicio.
- Analizar la cobertura, focalización y los resultados del programa respecto a la atención del problema para el que fue creado.
- Identificar Aspectos Susceptibles de Mejora y generar recomendaciones que permitan en el corto y mediano plazo, mejorar el desempeño del fondo.
- Identificar los hallazgos que puedan ser replicados en otros municipios dentro de un sistema de mejora continua.

ALCANCE DE LA EVALUACIÓN

Identificar las fortalezas, retos y recomendaciones sobre el desempeño del FORTAMUN-DF del ejercicio fiscal que se evalúa, a través de un método mixto que implica llevar a cabo un análisis de gabinete el cual se realiza con base en las evidencias documentales proporcionadas por los responsables de la operación del fondo en el municipio evaluado, mismo que debe ser complementado con los resultados de entrevistas y reuniones de trabajo sostenidas con los servidores públicos municipales; es decir, con trabajo de campo, lo anterior a fin de conocer con mayor detalle la contribución, la gestión y el desempeño local de dichas aportaciones.

Descripción del Servicio

Para cumplir con el objetivo general y los objetivos específicos de la evaluación, la instancia de evaluación externa debe:

- I. Organizar, revisar y valorar la información disponible sobre el ejercicio y resultados del fondo a evaluar, para lo cual es importante considerar que las evidencias documentales deben ser proporcionadas por las instancias responsables del FORTAMUN-DF en el municipio.
- II. Complementar la revisión documental con los resultados de las entrevistas a profundidad y de las reuniones de trabajo sostenidas con los servidores públicos a cargo de la operación del FORTAMUN-DF en el municipio. En los cuales se deberá incluir solicitudes de información a las Unidades Administrativas correspondientes, integrándolas mediante oficio que adicione en sus requerimientos la solicitud de las ligas electrónicas de la documental publica en los portales oficiales de los Municipios, con el propósito de complementar la revisión mediante la evidencia electrónica existente.
- III. Responder las preguntas y completar los anexos que conforman los “Criterios técnicos para llevar a cabo la Evaluación Específica de Desempeño del FORTAMUNDF”, con base en las evidencias documentales recabadas, en la información derivada de las entrevistas y de las reuniones de trabajo realizadas, a partir de lo cual se generarán los productos de evaluación que se especifican más adelante.
- IV. Generar y entregar al municipio los productos de evaluación que se especifican en la Tabla:

Tabla 1. Productos de Evaluación y Plazos de Entrega		
Producto	Descripción del Producto	Fecha de Entrega
Plan de trabajo e instrumentos específicos para la recolección de información	a) Plan de trabajo definitivo, el cual deberá incluir información del equipo evaluador externo y los procesos señalados para la realización de la evaluación. b) Instrumento(s) para la realización de entrevistas a profundidad. c) Relación de las necesidades de información específica que la instancia evaluadora requiere del Fondo evaluado.	Máximo 3 días hábiles posteriores a la firma del Contrato
Informe Final de Evaluación del FORTAMUN-DF.	Versión impresa y digital en USB (formato PDF no protegido contra copiado) del Informe Final de	Versión digital: Máximo 40 días hábiles

Nota Metodológica de la Evaluación Específica del Desempeño del Fondo para el Fortalecimiento de los Municipios y de las Demarcaciones Territoriales del Distrito Federal (FORTAMUN-DF)

Ejercicio Fiscal 2022

Evaluación del FORTAMUN en extenso, el cual debe contener los siguientes elementos:

posterior a la firma del Contrato

Presentación

Introducción

Marco legal

Objetivos de la Evaluación

Versión digital:
(Colocar la fecha)

Nota metodológica*

1) Criterios técnicos para la Evaluación externa de tipo Específica de Desempeño del Fondo de Aportaciones para el Fortalecimiento de los Municipios y de las Demarcaciones Territoriales del Distrito Federal (FORTAMUN-DF).

a. Características generales del fondo.

b. Evolución del presupuesto del fondo en el Municipio.

c. Planeación estratégica y contribución.

d. Orientación a resultados.

e. Rendición de cuentas y transparencia.

f. Calidad de la información de desempeño.

g. Análisis de resultados.

2) Aspectos Susceptibles de Mejora

a. Deben incluirse al final de cada una de las preguntas, siendo concretas y operativas para cada caso en particular, conteniendo lo necesario para alcanzar el máximo nivel.

b. En los casos en los cuales se alcanza el máximo nivel señalar los argumentos que lo justifica.

c. Debe presentarse una propuesta de programa de trabajo para su atención en cada una de las preguntas.

3) Hallazgos

a. Especificar criterios en cada una de las preguntas.

4) Análisis FODA

a. Fortalezas

b. Oportunidades

c. Debilidades

d. Amenazas

5) Recomendaciones

6) Conclusiones

a. Generales de la Evaluación.

b. Particulares de aspectos sobresalientes de la misma.

7) Valoración final del fondo

8) Anexos

9) Fuentes de referencia

Cabe señalar que las respuestas de forma binaria deberán responderse de manera directa (SI/NO) y no inducida, señalándose en la justificación los motivos

Nota Metodológica de la Evaluación Específica del Desempeño del Fondo para el Fortalecimiento de los Municipios y de las Demarcaciones Territoriales del Distrito Federal (FORTAMUN-DF)

Ejercicio Fiscal 2022

	o hechos que sustentan tanto la respuesta como el nivel otorgado	
Formato CONAC para la difusión de los resultados de las evaluaciones	<p>Versión impresa y digital (formato PDF) del “Formato para la difusión de los resultados de las evaluaciones de los recursos federales ministrados a las entidades federativas y sus municipios”, establecido por el Consejo Nacional de Armonización Contable (CONAC), el cual debe contener la desagregación de los siguientes elementos:</p> <ol style="list-style-type: none"> 1. Descripción de la evaluación. 2. Principales hallazgos de la evaluación. 3. Conclusiones y recomendaciones de la evaluación. 4. Datos de la instancia evaluadora. 5. Identificación de los programas. 6. Datos de contratación de la evaluación. 7. Difusión de la evaluación. <p>Debido a los requerimientos del Archivo, los documentos impresos deberán ser empastados (no engargolados ni carpetas).</p>	<p>Versión digital: Máximo 40 días hábiles posteriores a la firma del Contrato</p> <p>Versión impresa: Máximo 40 días hábiles posteriores a la firma del Contrato</p>
Productos complementarios de la Evaluación del FORTAMUN-DF	<p>Versión digital que debe incluirse en la USB (archivo fuente) de:</p> <ol style="list-style-type: none"> a. La base de datos generada con la información de gabinete y/o de campo para el análisis de la evaluación. b. Los instrumentos de recolección de información: cuestionarios, entrevistas y formatos, entre otros. c. Evidencia fotográfica, audio u otra, recolectada para la evaluación. d. Evidencia de todas las solicitudes de información y seguimiento al ente evaluado. e. Evidencia y ligas de acceso actualizadas de la investigación en los Portales Oficiales de Internet del Gobierno Estatal o Municipal, así como Plataformas del Gobierno Federal que en su caso aplique, relativos a la información necesaria para complementar el análisis de gabinete. 	<p>Máximo 40 días hábiles posteriores a la firma del Contrato</p>
Resultados finales de la Evaluación	<p>Presentación de Power Point (u otra plataforma para presentaciones electrónicas) de los resultados finales de la evaluación del FORTAMUN-DF, la cual debe contener, los siguientes elementos:</p> <ol style="list-style-type: none"> a) Principales hallazgos. b) Principales recomendaciones. c) Valoración final del fondo. Asimismo, dicha presentación debe integrar y cumplir con los aspectos especificados en los presentes Términos de Referencia. 	<p>Máximo 40 días hábiles posteriores a la firma del Contrato</p>
<p>* Nota metodológica: descripción de las técnicas y los modelos utilizados, acompañada del diseño por muestreo, especificando los supuestos empleados y las principales características del tamaño y dispersión de la muestra utilizada.</p>		

Es importante señalar que la Evaluación debe de elaborarse con base en la información municipal existente (árbol de problemas, árbol de objetivos, matriz de indicadores de resultados, etc.), por lo que cuando no exista deberá señalarse la inexistencia de la misma, no pudiendo ser sustituida por información Estatal o Nacional o bien por construcción propia del mismo evaluador, la cual sólo deberá ser utilizada para fines de comparación o, en su caso, especificar de manera clara la forma en que fueron adaptadas y aplicadas a la situación municipal que se valora.

De la misma manera es importante señalar que, para poder llevar a cabo una revisión integral, es indispensable cumplir en su totalidad los puntos establecidos en la Tabla 1. Productos de Evaluación y Plazos de Entrega, así como el orden que se marca. En cuanto a los documentos entregables en formato PDF, estos no deberán tener protección contra copiado, ya que de lo contrario la solicitud de revisión de la evaluación será rechazada.

Asimismo, debido a los requerimientos del Archivo, los documentos impresos deberán ser empastados (no engargolados ni carpetas).

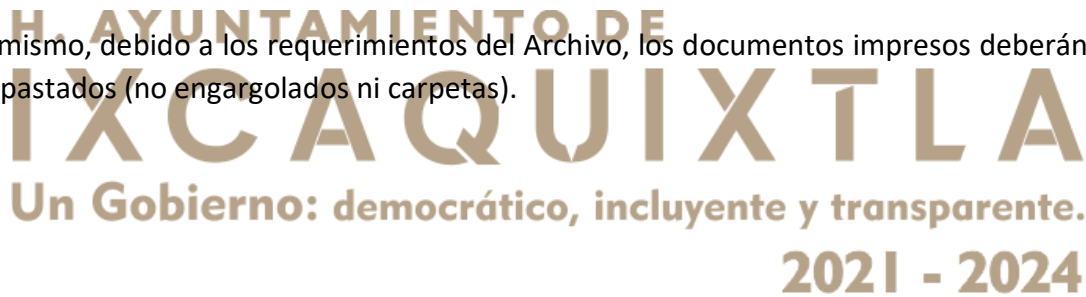

Nota Metodológica de la Evaluación Específica del Desempeño del Fondo para el Fortalecimiento de los Municipios y de las Demarcaciones Territoriales del Distrito Federal (FORTAMUN-DF)

Ejercicio Fiscal 2022

Metodología de Evaluación

Secciones temáticas

La aplicación de los presentes TdR requiere la aplicación de un apartado de descripción del fondo, guiado por 6 características básicas, así como de 6 secciones temáticas conformadas por un total de 23 preguntas, de las cuales 14 son de respuesta cerrada y 9 de respuesta abierta, tal como se señala en la Tabla 3:

Tabla 3. Contenido para el análisis y valoración del FORTAMUN-DF 2022				
No.	Sección	Preguntas	Subtotal	Ponderación
	Características Generales del Fondo	a - e		
A	Justificación de la creación y del diseño del programa	1 - 5	5	5
B	Planeación estratégica y contribución	6 - 8	3	3
C	Participación Social, Transparencia y Rendición de cuentas	9 - 17	9	9
D	Programación y Seguimiento del Cumplimiento del Programa	18 - 19	2	2
E	Orientación y medición de resultados	20	1	1
F	Evaluación de los Recursos Transferidos	21 - 23	3	3
	Total		23	23 – 100%

2021 - 2024

Técnicas y métodos de aplicación

El análisis y valoración sistemática del fondo debe realizarse mediante un método mixto que implica:

- a) Trabajo de gabinete, el cual se define como “el conjunto de actividades que involucra el acopio, la organización y la valoración de información concentrada en registros administrativos, documentos normativos, bases de datos, evaluaciones internas y/o externas, entre otras”. Por lo tanto, dicho trabajo se lleva a cabo con base en la información y evidencias documentales proporcionadas por los servidores públicos municipales responsables de la gestión de las aportaciones en el municipio, así como la derivada de investigar en los Portales Oficiales de Internet del Gobierno Estatal o Municipal, así como Plataformas del Gobierno Federal en su caso aplique; por lo que resulta conveniente para el municipio nombrar a una unidad específica como “Coordinadora de la evaluación”, con el objetivo de que ésta funja como enlace institucional ante los involucrados y el evaluador externo durante todo el proceso de evaluación.
- b) Trabajo de campo, el cual consiste en la aplicación de la formulación y de entrevistas y la realización de reuniones de trabajo con los servidores públicos municipales involucrados en los procesos de gestión del fondo, los cuales deben ser convocadas por el evaluador externo en función de las necesidades de información complementarias que se requieran para realizar un análisis exhaustivo de las preguntas de cada sección temática.

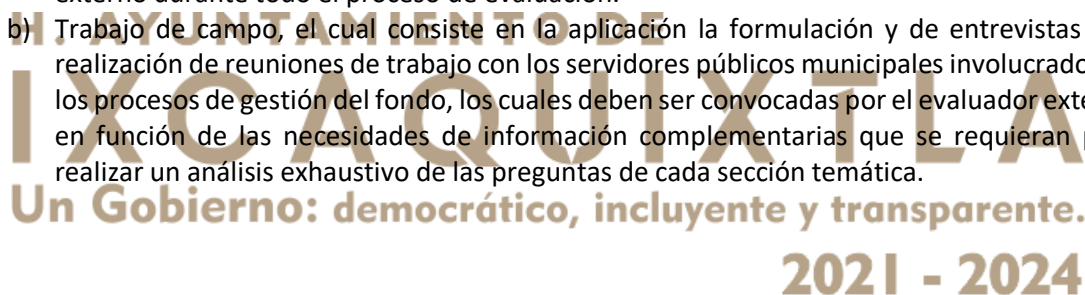

Criterios Generales para Responder a las Preguntas

Las seis secciones temáticas que conforman este documento metodológico incluyen preguntas específicas, de las cuales 14 deben responderse con base en un esquema binario “Sí” / “No”, asignar un nivel de cumplimiento y sustentar, con base en la revisión de las evidencias documentales disponibles y anexadas en los papeles de trabajo, para lo cual es

indispensable hacer explícitos los principales argumentos empleados en el análisis. En los casos en los que la respuesta sea “Sí”, el evaluador debe considerar la consistencia, calidad y apego de la información o evidencias presentadas a las características establecidas en cada pregunta, para lo cual se aplica una tabla de criterios con niveles que van de 1 a 4, donde el criterio con valor igual a 1 significa un cumplimiento mínimo de los parámetros de calidad y consistencia, así como de las características correspondientes; mientras que el criterio con valor igual a 4 corresponde a un cumplimiento total de los parámetros de calidad y consistencia, así como de las características correspondientes.

Para los casos en que se considere que la información sea inexistente, el Nivel es 0, la respuesta que corresponderá será “No”, y se deberá generar un análisis del contexto o razones por lo que no se cuenta con dicha información o evidencia documental, asimismo, se deberá generar un Aspecto Susceptible de Mejora y por lo tanto una recomendación, que permita mejorar o cambiar positivamente la situación actual.

Nota Metodológica de la Evaluación Específica del Desempeño del Fondo para el Fortalecimiento de los Municipios y de las Demarcaciones Territoriales del Distrito Federal (FORTAMUN-DF)

Ejercicio Fiscal 2022

Las 9 preguntas que no tienen respuestas binarias (por lo que no incluyen niveles de cumplimiento) se deben responder con base en un análisis exhaustivo sustentado en evidencia documental y haciendo explícitos los principales argumentos empleados en el mismo.

Formato de Respuesta

Cada una de las preguntas debe responderse en un máximo de dos cuartillas e incluir los siguientes conceptos:

- a) Pregunta.
- b) Características.
- c) Criterios de la pregunta.
- d) Respuesta binaria (“Sí / No”). Para las respuestas binarias, en los casos en que la respuesta sea “Sí”, el nivel de respuesta debe incluir el valor numérico y el criterio correspondiente, el cual debe ser consistente con la columna de cumplimiento. e) Análisis que justifique la respuesta, la cual deberá ser clara y oportuna de acuerdo a lo solicitado por pregunta, agregando en la redacción los criterios que está justificando.
- e) Fuentes de información utilizadas, y en caso de ser públicas, la dirección electrónica para ser consultada.
- f) En caso de realizar justificaciones generales; es obligatorio señalar y justificar de manera concreta el cumplimiento o incumplimiento de cada uno de los criterios dispuestos en las preguntas.

H. AYUNTAMIENTO DE
Ixcacaulixtla
Un Gobierno: democrático, incluyente y transparente.
2021 - 2024

Consideraciones para dar Respuesta

Para las preguntas que han de responderse de manera binaria (“Sí” / “No”), se debe considerar lo siguiente:

- Cuando el fondo no cuente con documentos o evidencia para dar respuesta a la pregunta, se considera información inexistente y, por lo tanto, la respuesta debe ser “No”. No debiendo ser sustituida esta respuesta por cualquier otra negativa, tales como: “no aplica”, “Negativa”, “No procedente” etc.
- Si el fondo cuenta con información para responder a la pregunta, es decir si la respuesta general es “Sí” se procede a asignar una valoración 1 a 4, en virtud de los criterios establecidos para cada nivel de cumplimiento, en este caso cada uno de los niveles por pregunta tendrá un valor de 0.25, de tal forma que si cuenta con una valoración de 4 esto será equivalente a 1 punto, por lo que en caso de que las 23 preguntas cuentan con respuesta positiva esto dará un resultado final de 23 puntos que equivale a 100%.
- Para el total de las preguntas, los Términos de Referencia incluyen los siguientes aspectos que se deben considerar al responder:
 - De manera enunciativa más no limitativa, elementos con los que debe justificar su valoración, así como la información que se debe incluir en la respuesta o en anexos.
 - Fuentes de información mínimas por utilizar para dar respuesta.

Nota Metodológica de la Evaluación Específica del Desempeño del Fondo para el Fortalecimiento de los Municipios y de las Demarcaciones Territoriales del Distrito Federal (FORTAMUN-DF)

Ejercicio Fiscal 2022

- Congruencia entre respuestas. En caso de que la pregunta analizada tenga relación con otra(s), se señala(n) la(s) pregunta(s) con la(s) que debe haber coherencia en la(s) respuesta(s).
- Anexos básicos para dar respuesta a las preguntas que lo requieran, los anexos que se deben incluir son los siguientes:

1) De manera enunciativa más no limitativa, elementos con los que debe justificar su valoración, así como la información que se debe incluir en la respuesta o en anexos.

2) Fuentes de información mínimas por utilizar para dar respuesta.

3) Congruencia entre respuestas. En caso de que la pregunta analizada tenga relación con otra(s), se señala(n) la(s) pregunta(s) con la(s) que debe haber coherencia en la(s) respuesta(s).

4) Anexos básicos para dar respuesta a las preguntas que lo requieran, los anexos que se deben incluir son los siguientes:

Anexo 1. Valoración Final del Programa.

Anexo 2. Datos Generales de la Instancia Evaluadora y el Costo de la Evaluación.

Anexo 3. Árbol de Problemas y Árboles de Objetivos.

Anexo 4. Matriz de Indicadores para Resultados del Programa.

Anexo 5. Ficha Técnica de Indicadores del Programa.

Anexo 6. Localidades Atendidas con Recursos del Fondo.

Anexo 7. Metas del Programa.

Anexo 8. Informes Trimestrales del Fondo en el SRFT.

Anexo 9. Eficacia Presupuestal del Fondo.

Anexo 10. Avance de los indicadores del Programa

Anexo 11. Avance de las Acciones para Atender los ASM.

Anexo 12. Proyectos y Acciones Financiadas con Recursos del Fondo.

H. AYUNTAMIENTO DE
IXCACAUXTLA
Un Gobierno más transparente.
2021 - 2024

**H. AYUNTAMIENTO DE
IXCAQUIXTLA**
Un Gobierno: democrático, incluyente y transparente.
2021 - 2024

Luis Guevara Paredes

Nota Metodológica de la de la Evaluación de Tipo Específica de Desempeño del Fondo de Aportaciones el Fortalecimiento de los Municipios y de las Demarcaciones Territoriales del Distrito Federal (FORTAMUN-DF) del H. Ayuntamiento de Ixcaquixtla, Puebla. Ejercicio fiscal 2022

Julio 2023